香港泰傭自一九八五年
泰國女傭中心來香港成立並介紹泰國女傭來港，
為全港家庭服務，
現
心
：
：
中心
2號
⑫字
日照常
3621

•潘霖•

十優狀元熱門誕生地

華仁書院特點源遠流長

日軍襲港學生撤退　美籍教師入住集中營

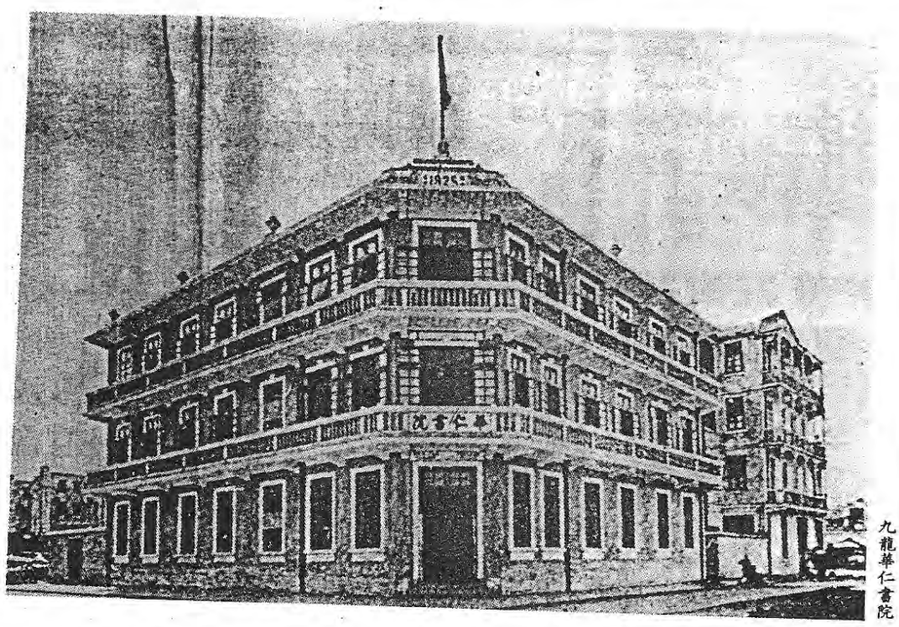
九龍華仁書院

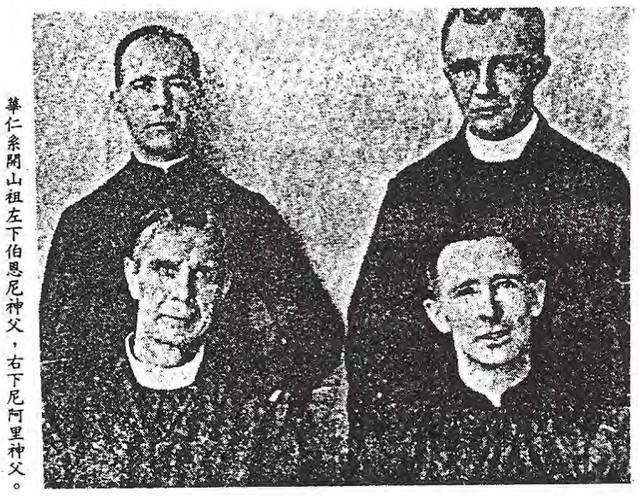
華仁系開山祖左下伯恩尼神父，右下尼阿里神父。

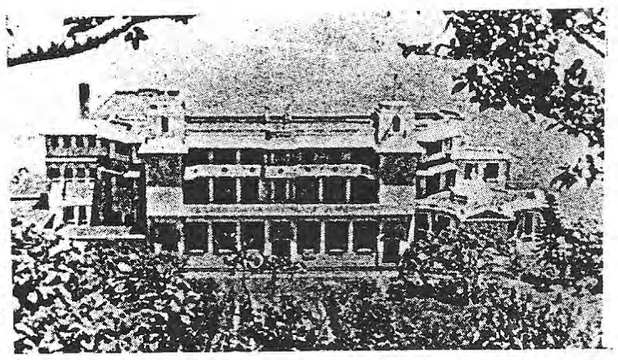
二九年落成的利瑪竇堂

香港華仁書院，港九各有一間，俱為歷史悠久的名校，由愛爾蘭天主教耶穌會主辦，歷年來作育英才無數。

早年來港傳教的神父或修女，以來自法國、意大利佔多數。例如法國的喇沙會，先後在香港創辦聖若瑟書院及喇沙書院。意大利的嘉諾撒仁愛會，先後創辦聖心書院、聖方濟各書院及聖瑪利書院，尚有法國聖保祿修會，在銅鑼灣創辦聖保祿書院。

校名乃土產

天主教香港教區鑑於外國教士在香港辦英文中學，語言上有困難，有的教士到達香港之後方才學英語，教學進度難免受影響，因此決心向英語國家教區邀請教士來港支援。愛爾蘭耶穌會接到邀請後，於一九二六年冬派出兩名神父來港，他們名叫佐治伯恩尼（George Byrne）及約翰尼阿里（John Neary）。這兩名神父亦即香港華仁系教育的奠基者。

不過華仁這名稱並非由愛爾蘭帶來香港。本港早年有一個華仁會，乃華人天主教團體，有志發展華人教育，早在一九一九年，羅便臣道已經有一間華仁學校，小學性質，中英文兼教，教師全部華人。十餘年後，學生漸增，並且擴充中學班級，惟英語教師難求，華仁會請求天主教會主教代為解決師資問題，一九三三年元旦起，耶穌會派出數名神父入華仁任教席。

再說一九二六年兩名愛爾蘭神父抵港後，暫時被安排於香港大學工作，港督金文泰爵士對兩位愛爾蘭神父極為重視，特准在港大設立天主堂，方便學生望彌撒。

耶穌會旋即於薄扶林道興建利瑪竇堂，一九二九年十二月十六日啓用，由港督主持揭幕禮。同年另三名愛爾蘭神父來港，各人具備專家資格。利瑪竇堂主要工作，訓練本地神職人員操英語教學及傳教。

一九三一年，華南天主教區耶穌會在香港仔創辦神學院，規模龐大，為有志神學的青年人解決了升學問題，同時培養大量英語教師。一九三六年，愛爾蘭籍神父增至二十六人，耶穌會特於青山道十八咪設立一所語言學校，專教神父講粵語，方便教學。

耶穌會神父進駐香港華仁後，由於教導有方，學生成績大進，各方慕名入學者日衆，華仁會對神父辦學有信心，最後決定華仁書院由耶穌會接管，華仁會功成身退。

九龍華仁書院亦為華仁會於一九二四年在旺角創辦，自建校舍六年落成，高三層，課室標準，比香港華仁設備更完善，九龍華仁初期亦有華人教師執教，中英文並重，其後向主教申請派外籍神父支援，耶穌會神父於三十年代初期進駐，最後接管該校。

狀元誕生地

港九華仁在耶穌會主辦下，向政府申請資助，戰前已獲批准，因此資源充足，大量增購教學設備，並且積極籌建新校舍，增加招生名額，不料日軍於一九四一年侵港，繁盛都市馬上變成死港，大部分學生撤退中國後方，英、美籍教師則被拘留於集中營。

耶穌會神父向日本佔領軍表示本身為愛爾蘭人，愛爾蘭未介入世界大戰，是個中立國家，應有辦學自由。日軍接納，指示今後只准教中文及日文，不得教英語，因此，華仁於淪陷期間變成了中文學校。不過學生四散，市民在恐怖氣氛下過日子，無意讓子弟入學。四六年八月日本投降，港九華仁書院迅速復員，幸有神父留守校舍，戰時損失不大。

耶穌會向政府申請撥地建校，九龍方面，四九年獲得批准，新校舍位於窩打老山，面積特大，一九五二年九月八日啓用，校內設有游泳池、足球場、網球場、籃球場、電腦室、視聽教學室等，一般資助中學鮮有其匹。

香港華仁新校舍位於大道東山坡，亦於一九五五年落成，由羅便臣道舊校舍遷入上課。兩所華仁均由中一升至中七，即港大預科，歷屆會考生成績優異，合格科目達百分之百，並成為九優十優狀元的熱門誕生地。

華仁書院有一特點，只收華人學生，不接納外國學生入學，此與華仁會早年辦學宗旨有關。此外，該校相當重視中文，學生中文科必須合格，執教英語的神父亦懂得用粵語輔助教學。